CIUPE @NLINE

Boletín de noticias

PRIMER BOLETÍN DE NOTICIAS COLABORATIVO DE LA CARRERA DE COMERCIO INTERNACIONAL

AGOSTO 2021 • NÚMERO 2 • AÑO II

FE DE ERRATAS

CONTENIDO

NOVEDADES

EDITORIAL
Por Prof. Macarena Forneris

NOTICIAS DE ACTUALIDAD SOBRE EL COMERCIO INTERNACIONAL
Colaboran en esta edicición
Mg. Claudio A. Girado
Lic. Cecilia Feldman

ESPACIO PARA GRADUADOS
¿Por qué y para qué investigar? ¿Qué puedo aportar? por Ivana Mabel Landriel
Lic. en Comercio Internacional UPE

ACTIVIDADES DESTACADAS
Te contamos todo lo que tenés que saber de la Carrera de Comercio Internacional

TE TIRO LA POSTA
Selección de las noticias más relevantes a nivel interncional desarrolladas por el Observatorio de Comercio Internacional

COMPAGINACIÓN Y EDICIÓN
DRA. MÓNICA ABALO Y LAFORGIA

COLABORADORES
LIC. JUAN MANUEL ROSELLÓ FERNÁNDEZ
LIC. CONSTANZA BUGLIONI

DIRECCIÓN
LIC. MIRIAN ARDURA

NOVEDADES

SE APROBÓ POR CONSEJO SUPERIOR LA REALIZACIÓN DE LAS JORNADAS PREPARATORIAS DEL II CONGRESO DE COMERCIO INTERNACIONAL UPE

Por reunión del Consejo Superior se aprobó la realización de las **Jornadas Preparatorias del II Congreso de Comercio Interncional UPE** que se llevarán a cabo en formato totalmente virtual los **días 27 al 29 de septiembre** próximo en tres franjas horarias: de 10:00 a 12:00 hs, de 15:00 a 17:00 hs y de 18:15 a 20:15 hs, respectivamente.

Las mismas tendrán por objeto el abordaje de los siguientes ejes temáticos:

- Los cambios de paradigma en los negocios internacionales
- El impacto de la tecnología en la economía internacional como consecuencia del COVID 19
- La Tecnología: una aliada en la exportación de servicios
- El papel estatal en la exportación de servicios.

Contaremos con la participación de especialistas y docentes de las Universidades Tecmilenio y Tecnológica de Tula-Tepeji de México, la Universidad de Ecuador y la Universidad Nacional de Río Negro, además de docentes de esta casa de estudios.

Asimismo, nos acompañarán Funcionarios del Ministerio de Desarrollo Productivo y de la Subsecretaría de Tecnologías de la Innovación y las Telecomunicaciones de la Jefatura de Gabinete de Ministros.

Próximamente les compartiremos más información para la inscripción al evento.
¡Los esperamos!

EDITORIAL

FORMACIÓN INTEGRAL: DESAFÍOS DE LA EDUCACIÓN EN EL SIGLO XXI

POR LA PROF. MACARENA FORNERIS

Estimados Lectores:

Las Instituciones de Educación Superior debemos formar sujetos responsables y comprometidos, asegurando una educación sustentada en el aprendizaje de conocimientos y competencias en las áreas específicas para la formación profesional y el ejercicio pleno de la ciudadanía.

En este sentido, considerando la importancia de la formación integral de los y las estudiantes, es necesario trabajar en el reconocimiento y la acreditación de saberes que hoy exceden a la malla curricular y son considerados imprescindibles para promover una educación de calidad acorde a las exigencias del siglo XXI.

El contexto actual desafía al campo educativo. La globalización, las nuevas tecnologías de la información y la comunicación y la denominada posmodernidad atraviesan las ofertas educativas en los distintos niveles e impulsan discusiones y cambios que necesariamente deben producirse a fin de dar respuesta a las mencionadas transformaciones.

En este sentido las Universidades Públicas como instituciones integrantes del Estado debemos generar las capacidades institucionales y la asociación con otras organizaciones para el desarrollo de propuestas formativas que acerquen el quehacer universitario a toda la comunidad fortaleciendo la enseñanza, la investigación y la extensión.

Esta última se materializa en las actividades culturales, deportivas, de formación continua, idiomas y salud que brinda la universidad a su comunidad universitaria y a la sociedad en general. La investigación refiere a la producción de conocimiento y tecnología así como la transferencia de estas para la mejora social.

Ante ello, la UPE, busca promover una política académica superadora que otorgue a los y las estudiantes un rol protagónico en su educación y promueva efectivamente una educación integral y permanente sustentada en la suma de los contenidos curriculares, la participación en experiencias de investigación, vinculación, formación permanente y extensión, así como la práctica deportiva, la actividad cultural, proyectos de impronta social y desarrollo comunitario y diversas actividades de divulgación, intercambio y discusión sobre temáticas de actualidad.

Durante el 2020, año que ha marcado una nueva realidad para la humanidad, la UPE ha desarrollado diversas actividades enmarcadas en este proyecto académico y sustentadas en la virtualidad: Ciclo Literatura y Autores; Programa PILA; Clases Espejo; Conferencias de Embajadas; Pasantías; Centro de Idiomas; Diplomaturas, cursos y talleres para estudiantes, docentes y miembros de Ezeiza y la región; 1° Convocatoria para la presentación de proyectos de investigación y 1° Becas de investigación para estudiantes BIIUPE; Desarrollo de más de 50 actividades entre webinars, conferencias y charlas coordinados por las diferentes carreras.

En el caso puntual del área de Comercio Internacional y Despacho Aduanero se han registrado las siguientes actividades:

- 30/04/2020: "Perspectivas del Comercio Internacional post COVID-19"
- Ciclo “Economía y Comercio Internacional en Tiempos de COVID-19”.
- 20/05/2020: “Cómo pensar la economía en tiempos de COVID-19”.
- 29/05/2020: “El papel de China en la era post COVID-19”.
- 03/06/2020: “Los desafíos del Mercosur: futuro en la integración económica”.
- 01/07/2020: “Decisiones logísticas para un Proyecto Exportador Eficiente”.
- 09/09/2020: Conferencia Web: ¿Cómo crear una oferta de Exportación Competitiva?”
- 23/09/2020: Webinar “VUCE: Ventanilla Única de Comercio Exterior”.
- 19/10/2020: Webinar “VUCE: Ventanilla Única de Comercio Exterior”.
- 26 y 28/10/2020: Clases Espejo: “Acciones logísticas Reales para Optimizar las Operaciones de Comercio Exterior” en las que participaron la UPE, la Universidad de Concepción del Uruguay - Regional Gualeguaychú (Entre Ríos) y la Universidad de Ecuador. Experiencia que se replicó en 2021 bajo la denominación “Implicancias sobre los diferentes modos de transporte”.
- Conferencia denominada “¿Cómocrear una oferta de Exportación Competitiva?” a cargo del Lic. Mariano Mastrángelo, en Conmemoración del 1er Congreso de Comercio Internacional 2019.
- 2021: 1° Curso de Posgrado Economía Internacional
- 27/05/2021: Charla virtual “Identificación: cómo hacemos para codificar nuestros productos”.

Lo expuesto materializa el objetivo de la UPE, a través de sus Coordinaciones de carrera y distintas áreas, de consolidar la experiencia de formación de los y las estudiantes ampliando las actividades extra-curriculares y promoviendo el ingreso de la extensión y la investigación a las aulas (presenciales o virtuales) a fin de ofrecer oportunidades orientadas a la producción del conocimiento, el desarrollo tecnológico y la vinculación con el medio social, cultural y productivo así como el aprendizaje a través del dialogo con referentes de diversos sectores de la economía, la cultura, la comunicación y la ciencia.

Hemos avanzado pero es el momento de fortalecer nuevas formas y modelos del ser universitario/a tanto en el pregrado y el grado como en el posgrado, en la extensión y la investigación, reconfigurándolas para incentivar la capacidad individual y colectiva de los y las estudiantes en la adaptabilidad a los cambios futuros. Cada Técnico/a Universitario/a o Licenciado/a debe saber tanto de su especialidad técnica como de áreas humanísticas entrelazados con otros saberes como la innovación, la tecnología, la construcción de escenarios futuros, el planeamiento estratégicos, las herramientas digitales, la comprensión de textos y la comunicación.

La pandemia Covid-19 nos ha acercado a algunas de estas exigencias que parecían muy lejanas, y sobre las cuales las universidades veníamos discutiendo y proyectando. E l uso de las tecnologías de la educación y la comunicación, los nuevos formatos laborales, comerciales y educativos así como la adaptabilidad y el manejo de la incertidumbre. Todos ellos, aspectos que no fueron ni son fáciles de transitar, pero han calado hondo en la vida cotidiana, las dinámicas institucionales y la nueva organización social a nivel mundial.

Hoy se nos presenta, en la adversidad, una importante oportunidad para promover desde la perspectiva de la formación integral nuevas experiencias de hacer, estar y transitar la vida universitaria. Hoy los y las convocamos a participar de todos aquellos espacios que la UPE les

ofrece para hacer de su formación una formación de calidad basada en múltiples experiencias y propuestas. El trabajo de la UPE es por y para ustedes.

Antes de despedirme, invintándol@s a recorrer este nuevo Boletín, felicito al equipo de Comercio Internacional por todo el trabajo realizado y por este espacio de dialogo y formación.

También felicito a docentes y estudiantes por su compromiso, responsabilidad y capacidad de compresión y enseñanza que nos han ofrecido en estos tiempos de cambio para sostener a la UPE en marcha más allá de los desafíos y las adversidades de la pandemia.

Es un orgullo ser parte de esta comunidad. Continuemos haciendo más y mejor universidad pública junt@s.

¡Gracias por acompañarnos!

Prof. Macarena Forneris
Secretaria Académica
Universidad Provincial de Ezeiza

CHINA Y LA "DOBLE CIRCULACIÓN"

POR MG. GUSTAVO A GIRADO (*)

Por historia y propia experiencia, con el correr de los años China ha ido aprendiendo en qué grado es dependiente del conocimiento extranjero. Por eso trabajó y trabaja para independizarse, hacerse dueña del conocimiento y alcanzar los suficientes grados de independencia que le permitan diseñar su propio futuro, alcanzar su deseada armonía dentro de una sociedad "modestamente acomodada". El largo camino que ha transitado para convertir su crecimiento en desarrollo, atravesó diferentes momentos. Para conocerlo, un ojo entrenado debería prestar atención a los diversos Planes Quinquenales que China fue llevando adelante desde el comienzo del proceso revolucionario, y por eso las definiciones políticas en torno al nuevo Plan Quinquenal, recientemente aprobado, y a las definiciones de política económica, se tornan tan importantes.

En el XIII Plan Quinquenal, China se trazó objetivos ambiciosos y los alcanzó con éxito, logrando un histórico avance para ir en pos de la construcción integral de una sociedad modestamente acomodada, y obtuvo una (resonante) victoria en una de las batallas más importantes para cualquier economía en vías de desarrollo, cual es liberar a su población de la pobreza extrema. Cómo consolidar esos logros, cómo cristalizar esa victoria para no volver atrás, es el gran desafío. Por eso y de acuerdo a lo anunciado, el XIV Plan Quinquenal (2021-2025) está dirigido a consolidar la presencia de China en las fronteras científicas globales, esforzarse por satisfacer las necesidades más importantes del país y beneficiar la vida y la salud de las personas, más aún al momento de liberarnos de esta pandemia. Será importante que China pueda poner énfasis en fomentar los cambios estructurales a nivel nacional y mejore la calidad del crecimiento, en el marco de un nuevo patrón de desarrollo, que da en llamarse "doble circulación". Analizarlo requiere un rápido repaso de ciertas características de la macroeconomía china.

En primer lugar, para el último cuarto del siglo XX las políticas económicas en China conseguían importantes resultados, ya que contaba con un factor de la producción abundante y casi gratuito, que era su mano de obra. En ese sentido y en el marco del modelo de producción vigente en la región, desde China y para el mundo se abastecía con productos mano de obra intensivos de baja composición tecnológica. Sin intentar hacer un repaso histórico, digamos que desde que se permite el ingreso a China de la inversión extranjera directa (IED), en 1979, es que China comprende que debe aprender cómo hacer las cosas, para dejar de lado la dependencia tecnológica a la que se veía sometida en virtud que el capital extranjero (principalmente de occidente) era el dueño del invento, luego de su patente y finalmente de la innovación, cuando el invento

es incorporado al proceso de producción. China crecía (como lo hicieron antes sus vecinos) gracias a sus exportaciones, mientras su sociedad mantenía una altísima tasa de ahorro y el consumo privado era una muy pequeña porción del ingreso nacional.

En segundo lugar, tenemos otra foto: la última crisis financiera global (que se manifiesta, digamos, desde 2008) pone de manifiesto la necesidad de transformar el modelo de desarrollo económico de China, por lo que el país, sin prisa pero sin pausa, y especialmente desde la crisis mencionada en occidente, observó cómo sus principales socios comerciales (la UE y EEUU, en ese orden) dejaban de comprarle en virtud de sus fuertes crisis económicas. Allí el Politburó consolida su idea más importante: China no puede seguir dependiendo exclusivamente de las ventas al exterior ni de las inversiones domésticas para aumentar el nivel de bienestar promedio de su población, porque su propia economía se vuelve inestable. Por eso, frente a un hecho objetivo como lo es la menor actividad económica en sus socios, es que en China deciden impulsar la variable Consumo, desarrollar el sector de servicios, y todas aquellas otras variables de la economía que hacen al desarrollo interno. Esa es, hoy, una de los dos vectores de la "doble circulación", una suerte de estrategia económica que apunta a un potencial cambio de paradigma. La británica BBC lo llama "implementar la nueva filosofía de desarrollo".

Como es una política que se define por considerar el mercado interno como pilar principal (recuérdese el bajo nivel que tenía el Consumo interno), pretende que al mismo tiempo que los mercados internos y externos se impulsen mutuamente. Por el lado de las actividades internas que se verían estimuladas y cuyo mayor nivel de actividad tendría fuerte impacto positivo sobre la economía china, la mayor urbanización deberá venir con una mejora promedio del nivel de vida, aumentando la riqueza per cápita, donde las palabras mágicas serán infraestructura, consumo, urbanización y ahora el empleo (en cantidad y su calidad), debido al desafío que plantea la pandemia. En parte esa dualidad (por lo de "doble circulación") está vinculada con que el modelo ha sido considerado -en esto coinciden diversos analistas- como una especie de "solución", y que es viable para que China aumente su resiliencia ante las perturbaciones externas, así como para que comparta sus oportunidades de desarrollo con el resto del mundo. La idea de apuntalar el mercado interno, es porque se encuentra en constante expansión y constituye un activo estratégico para el gobierno, y ha sido la fuente de la confianza y la fuerza del país para lograr una apertura de alto nivel. Precisamente, permitir que la IED en sectores que China ponderó muy alto a comienzos de este siglo XXI (tecnologías high tech) fue porque el gobierno chino consiguió que las transnacionales que eran hegemónicas en esos sectores de alta tecnología, abriesen el paquete de conocimiento en favor de las medianas y pequeñas empresas chinas, que de esa manera se integraban en las Cadenas Globales de Valor (CGV), y así conseguían aprender cómo hacer los productos.

Así, es clara la necesidad de vincular la construcción de una nueva modalidad de desarrollo ("doble circulación") con la aplicación de una estrategia de desarrollo regional coordinado y la construcción de zonas piloto de libre comercio, a partir de la experiencia que mencionamos más arriba en las llamadas ZEE décadas atrás, cuando incursionara la IED dentro de China. El desarrollo de la región occidental puede ayudar a eliminar los obstáculos para garantizar la circulación doméstica, al tiempo que las zonas francas (que aún serían "piloto") sirven como plataformas clave para conectar ambos mercados. La idea subyacente del proceso de circulación dual, entonces, es que la economía de China ya no dependa de su sector externo como lo hacía hasta entonces, pues el riesgo de que sus clientes y socios principales entrasen en crisis recurrentes iba a generar, por acción y reacción, un notable efecto contrario a los intereses de los chinos, pues se quedarían con una enorme cantidad de manufacturas sin mercado adonde ser ubicadas. La crisis sobrevendría en China y sería inevitable. De allí la importancia de desarrollar todo un sector, que indirectamente aumenta el salario real y mejora radicalmente la vida de las personas en China con un sector servicios destinado a atender más y mejor (con mayor cobertura) la salud pública y la educación. Si el mayor desarrollo de China con más y mejor infraestructura va del Este al Oeste del país, millones de personas se van a sentir integradas a los frutos del crecimiento de China, mejorarán ampliamente sus condiciones de vida, se reducirá la migración interna y seguramente no habrá tanta presión demográfica sobre la costa Este y Sudeste del país con mayores demandas.

Y aquí entra a debate la otra cuestión de la doble circulación, que es la que relaciona la producción interna china con los mercados y la producción internacionales, como lo es la fuerte interacción que existe en los mercados de producción de bienes y servicios, donde no se ve tan claramente una dependencia en el sentido estricto, sino una

muy clara interdependencia. Así entran a jugar aspectos de la geopolítica que no son menores, pues los esfuerzos antiglobalización, o que se oponen al multilateralismo y que tanta vigencia tuvieron hasta hace poco tiempo, claramente alentaron a volver la espalda a los mercados internacionales sin considerar el hecho que los capitales ya están fuertemente vinculados por los sistemas de producción. Dicho más claramente: las CGV hacen que la mutua dependencia sea la norma, y lo que una empresa de una economía de occidente hace, es insumo para la producción de una empresa en oriente, que a su vez resulta ser un insumo para engarzar dentro de otro producto en otra economía. La pandemia por un lado, con la continuidad de las mismas políticas de "decoupling" que algunos alentaron, hacen que mirar el entramado doméstico no sea solamente una salida pensada para mejorar simplemente las condiciones de vida de la sociedad china, sino que también aparece como un resabio o subproducto de los cambios políticos que se producen a nivel global, y que tanto alentaron (y alientan todavía) para estimular el retiro de la producción y que se vaya de China hacia otras fronteras.

La "doble circulación" debe presentarse como una complementariedad del mercado interno con las fuerzas de los mercados globales. Debe verse le película completa y no solamente una de las dos vías de circulación. El robustecimiento del mercado interno hará que el mercado chino se pueda convertir en un destino de exportación más atractivo para productos de bienes y servicios de otras economías, y allí aparece la parte interesante que pueda tener esta política de "doble circulación" para el resto de las economías con las que China tiene relación. Su dinámica, en definitiva, actuando como aspiradora de productos del exterior dada la mejora de su demanda interna, pues el impulso de la primer vía de la "doble circulación" (la interna), traería como consecuencia un fuerte impulso en favor de la segunda vía de la "doble circulación" (la externa).

(¨) Gustavo A Girado es Magister en Relaciones Internacionales (FLACSO) y Lic. en Economía (UBA). Profesor y Director de la carrera de posgrado de"Especialización en Estudios en China Contemporánea" en la UNLa, entre otras.

SOJA, UNA BOCANADA DE AIRE FRESCO ANTE EL CONTEXTO DE LA PANDEMIA.

POR LIC. CECILIA FELDMAN (*)

Tras más de un año de la circulación del COVID-19 se hicieron visibles las consecuencias tanto en el aspecto sanitario como en el económico. En la economía mundial, los distintos gobiernos tomaron duras medidas de cuarentena para morigerar los impactos de la Pandemia que afectaron significativamente la actividad económica y los flujos comerciales. Entre ellas, la interrupción de la producción, el cierre de fronteras, lo que trajo aparejado el incremento en los niveles de desempleo, la caída en los ingresos, en el consumo, en definitiva, la disminución de la demanda agregada. Estos sucesos se vieron reflejados en una gran recesión, que de acuerdo con el Banco Mundial (2020)[1] fue la mayor contracción del producto mundial desde la Segunda Guerra Mundial. En la misma línea, según la OMC (2021)[2] la caída en el volumen del comercio internacional en 2020 fue del 5,3%.

En este escenario de pandemia global, la Argentina no salió ilesa y añadió a las problemáticas preexistentes en el país las dificultades de esta crisis global. Sin embargo, a pesar de esta situación pesimista, la rápida recuperación de las principales economías mundiales provocó, en tiempo récord, que los precios internacionales de las materias primas, entre las que se incluye el complejo soja, revirtieran su tendencia a la baja a posicionarse como los más altos de los últimos años.

En ese marco, se puede observar en el Gráfico 1. la cotización de la soja, principal producto de exportación de Argentina. El precio internacional de este commodity comenzó a recuperarse a partir del primer trimestre del 2020, acelerándose a partir de agosto de 2020, mostrando en el primer trimestre del 2021 un incremento interanual del 82%, superando la barrera de los 600 dólares por tonelada, un valor que no alcanzaba desde septiembre de 2012. A la vez, traccionó los precios de sus derivados industriales, el aceite de soja y el de las harinas y tortas de pellets de soja a aproximadamente U$S 1.100 y U$S 530 por tonelada respectivamente.

Gráfico 1. Evolución del precio de la SOJA (CHICAGO). Septiembre 2019 – Mayo 2021

Fuente: Elaboración propia en base a datos de la Bolsa de Chicago (2021)

[1] Banco Mundial (2020). Global Economic Prospects: June 2020, Washington, D.C
[2] OMC (2021). World trade primed for strong but uneven recovery after COVID-19 pandemic shock. OMC, Press Release: https://www.wto.org/english/news_e/pres21_e/pr876_e.htm

Entre los factores fundamentales que influyeron en el incremento de los precios de los commodities, entre ellos la soja, podemos citar el dinamismo mostrado por la recuperación de la actividad, la demanda y las importaciones -que muestran un récord histórico- de China, el principal comprador de materias primas. Asimismo, se suman los efectos climáticos adversos provocados por el fenómeno "La Niña" que generó sequías en el hemisferio sur, por otra parte, una ola de frío en el hemisferio norte que perjudicó la siembra y la bajante del Rio Paraná que no permitió la carga a pleno los buques, dando por resultado una menor oferta. Además, impactó en el precio las bajas previsiones de cosecha de granos para la campaña 2020/21 tanto en Estados Unidos y Sudamérica realizadas por el Departamento de Agricultura estadounidense (USDA)[3]

Es menester señalar un factor adicional relacionado al mercado financiero. Ante las medidas de ayuda financiera mediante políticas monetarias y fiscales expansivas frente a la pandemia, se debilitó el dólar tras la liquidez global producto de la emisión monetaria de los bancos centrales, permitiendo el ingreso de fondos especulativos que favoreció la demanda de commodities, producto del incremento en el poder de compra de los países importadores.

En cuanto a la contribución de las exportaciones del complejo soja (incluye principales productos relacionados con la soja y sus subproductos) en las exportaciones y la economía argentina, según datos del INDEC (2021) [4], se evidencia en el Gráfico 2. En el mismo puede advertirse que representaron del total exportado en abril 2021 el 35.41%, (U$S 2.175 millones), con una suba del 67,40% con respecto al mismo período del 2020, producto de un aumento de 16,1% en cantidades y 44,2% en precios. En tanto que, en el primer cuatrimestre 2021 el explicaron el 32,39% (U$S 6.980 millones) de las exportaciones, lo que en términos interanuales significó un aumento del 82,10% (U$S 3.146 millones), como consecuencia de un incremento en las cantidades exportadas de 29,3% y un aumento en los precios de exportación de 40,4%.

Gráfico 2. Exportaciones, en millones de dólares. Primer cuatrimestre y Abril de 2020-2021

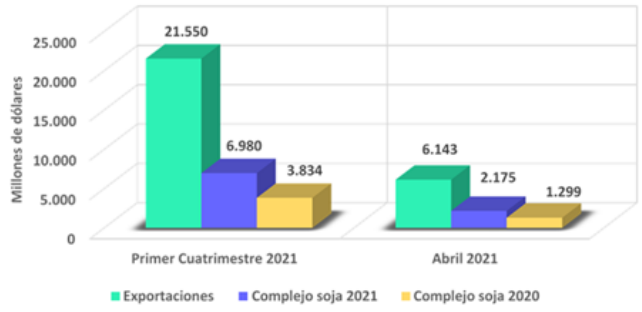

Fuente: Elaboración propia en base a datos del INDEC (2021).

Asimismo, dentro de los principales rubros en que se desglosan las exportaciones, en el mes de abril de 2021 el 46,49% (U$S 2.856 millones) correspondieron a las Manufacturas de Origen Agropecuario (MOA), de las cuales el 44,26% (U$S 1.264 millones) se justificaron por la harina y pellets de la extracción de aceite de soja y el 24,12% (U$S 689 millones) al aceite de soja en bruto, las que crecieron un 83,4% y 95,5% respecto a abril del 2020, respectivamente. En tanto que, los Productos Primarios (PP) representaron el 29,76% (U$S 1.828 millones), de los cuales el 12,20% (U$S 223 millones) se conformaron por los porotos de soja, incluso quebrantados, excluidos para siembra, que respecto a igual mes del año anterior se redujeron en 5,5%. Por su parte, el informe del USDA (2021) prevé que la Argentina mantenga el primer puesto en exportaciones 2020/21 de aceite y harina de soja.

En esta coyuntura, la tendencia positiva en el precio de los bienes que componen el complejo soja es una noticia alentadora con efectos directos e indirectos sobre la economía del país. Desde el enfoque macroeconómico, el aumento en la cotización de la soja permite a Argentina exportar menor volumen a un mayor valor relativo. Ceteris paribus, esto se reflejará en mayor ingreso de divisas por exportaciones, aumento en recaudación tributaria, y más ingresos del sector privado.

En este sentido, la Bolsa de Comercio de Rosario[5] estima, en base a los datos proyectados a mayo 2021, que los mayores ingresos de divisas por exportación de este año surgirán de la soja y subproductos derivados del cultivo. En este sentido, la liquidación de divisas por la venta al exterior del complejo soja permitirían generar U$S 23.635 millones, con lo cual superará en un 65,27% o U$S 9.334 millones a lo registrado el año anterior.

Por su parte, según datos de la Bolsa de Cereales de Buenos Aires (2021)[6], la contribución de la soja a la recaudación fiscal se incrementará en la campaña 2020/21 un 38,07% respecto a la precedente campaña, lo que significará un aumento en U$S 2.369 millones; de los cuales U$S 1.653 millones corresponderán a las retenciones de la campaña 2020/21, un 37,09% más para el fisco que en la campaña 2019/20, como puede observarse en el Gráfico 3.

[3] USDA (2021). Oilseeds: World Markets and Trade. Disponible en: https://apps.fas.usda.gov/psdonline/circulars/oilseeds.pdf
[4] INDEC (2021). Bases de datos históricas de soja y suproductos, mensuales y acumuladas según país, en dólares y kilos.Disponible en:https://comex.indec.gob.ar/?_ga=2.85762393.1346510258.1611573056-1509903781.1592436568#/database
[5] BCR (2021). Panorama de Mercados BCR –Mayo 2021. Disponible en:https://www.bcr.com.ar/es/mercados/investigacion-y-desarrollo/informe-panorama-de-mercados/panorama-de-mercados-bcr-mayo-2021
[6] Bolsa de cereales (2021). Producto Bruto Agrícola. Disponible en: https://www.bolsadecereales.com/pba

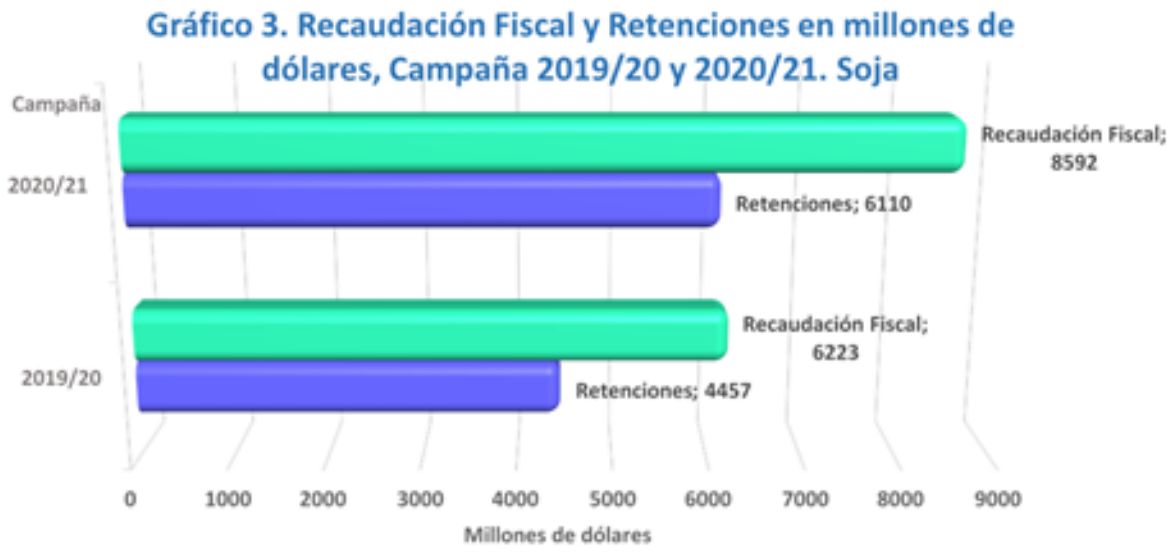

Fuente: Elaboración propia en base a datos de la Bolsa de Cereales (2021).

A modo de cierre, en este escenario mundial y local de múltiples efectos negativos, generados por la pandemia del coronavirus Covid-19, podemos destacar que la Argentina fue favorecida por la suba en los precios de los commodities, fundamentalmente la soja y sus derivados. Al combinarse el incremento de precios internacionales y la propia liquidación de divisas de los exportadores derivan en un aumento en la liquidación de divisas.

Al respecto, el Tesoro Nacional tendrá un impacto positivo frente a lo estimado, el incremento en la recaudación fiscal, así como del procedente por derechos de exportación, suma que podría utilizar para afrontar la expansión del gasto público destinado a paliar los costos del confinamiento. Asimismo, la mejora en el ingreso de divisas beneficia al BCRA, debido a que contribuye a incrementar las reservas que se encontraban debilitadas, a la vez que le sirve de alivio para contener la presión cambiaria.

(*) LIC. CECILIA FELDMAN es Economista. Especialista en Análisis Financiero. Docente en UPE.

ESPACIO PARA GRADUADOS

¿POR QUÉ Y PARA QUÉ INVESTIGAR? ¿QUÉ PUEDO APORTAR?

POR LIC. IVANA MABEL LANDRIEL (*)

Estas fueron las primeras preguntas que me realicé, los últimos dos años de mi carrera de la licenciatura en Comercio Internacional en la **Universidad de Ezeiza**. En mi surgió una inmensa curiosidad, de evaluar en el campo social, que podría brindar desde mi visión cada vez más amplia y que fui construyendo durante mi trayectoria por la universidad desde 2012. Como graduada 2020 de la licenciatura en comercio internacional. Actualmente continúa mi aprendizaje iniciando mi posgrado, a través de la Maestría en Comercio y Negocios internacionales que cursó en la **Universidad de Quilmes. (UNQ)**. Con la finalidad de ir en búsqueda de más conocimientos, de poder ver y analizar con detenimiento las problemáticas macro y microeconómicas que giran entorno al comercio internacional y sus economías locales. Especialmente en Argentina.

Mi nombre es Ivana Landriel, y es un orgullo y honor compartir mi experiencia con todos los futuros colegas en formación. Por eso quiero invitarlos a transitar e incentivarlos a recorrer un nuevo camino: el de la investigación en general. Son muchas las problemáticas como áreas a cubrir, que nuestro país necesita. Y tan pocos investigadores científicos con los que Argentina cuenta.

Personalmente a causa de no disponer de los recursos económicos necesarios, para poder empezar mis estudios. Comencé mi carrera pasado los treinta años. Y aunque en un principio creí que era una desventaja, hoy me doy cuenta que cada persona tiene su momento y lugar, para llegar a sus objetivos. Es así que utilicé todo mi tiempo, para ir preparándome para la carrera a la cual egrese, cursé idiomas como Inglés, Portugués y una base de italiano en la **UNLZ** , además realice el curso de auxiliar contable, etc. Sabiendo que una vez iniciada mi carrera, estas habilidades estarían ya desarrolladas. Durante este proceso, la vida me dio la posibilidad de ser madre. Cuando genéticamente me habían informado que era muy baja la probabilidad de que esto ocurriera. Mi hijo Erik, es mi gran motor de superación día a día y es por él, que busco ser la mejor versión de mí misma.

A él debo agradecerle tantas horas de acompañamiento y esperas en la guardería de la UPE. Que quiero decir con eso, quiero inspirar a madres y padres, a que se puede criar a un hijo/a, trabajar y aún así es ser un estudiante universitario exitoso y por qué no, un gran investigador. La edad no es un limitante, lo que importa es el espíritu de adquirir cada vez más información e interpretarla. Amo lo que hago, cómo observar, recopilar información y analizar. Siempre reforzando estas ideas con autores, estudio de mercado, estadísticas, y textos o contenidos en los cuales apoyarme para dar mi punto de vista. Me encanta leer desde mi infancia, siempre mi imaginación fue y es mi empuje a salir de mi zona de confort. Durante el último año, paralelamente mientras estaba realizando mi tesis de graduación, me inscribí en las becas de investigaciones **BIIUPE**(1) de la universidad de Ezeiza. Y si bien quede en el puesto n° 13, de los primeros 12 temas aprobados, esto no me desalentó. Es más, me motivó a comprender que había temas más relevantes que el mío, pero no por eso menos importante. La clave es siempre intentar.

A posterior en febrero 2021, de la mano de la licenciada Miriam ardura y el licenciado Juan Manuel Roselló, me invitaron a participar desde la universidad, con la construcción de un ensayo de Inclusión Financiera, para presentar en el concurso del **"Premio Mecon"**(2) que auspicia el Ministerio de economía de la República Argentina. En dicho concurso, se exponen temas de interés general relacionados con la economía. Desde el momento de la inscripción, hay un plazo promedio de tres semanas para exponer en no más de 20 páginas, qué aportes y reflexiones se pueden expresar según el tema en cuestión.

Temas propuestos para ensayos en 2021. Según Página oficial, MECON.

- **Febrero 2021 Inclusión financiera.**
- **Julio 2021. Género y economía.**
- **Y posteriormente, deuda y sostenibilidad.**

finalizando con Economía y ambiente.

1 Lineas de Investigaciones: https://web.upe.edu.ar/lineas-de-investigacion/
2 Mecon: https://www.argentina.gob.ar/economia/sello-manuel-belgrano/premiomecon

Como líder de equipo me tocó coordinar el primer ensayo de inclusión financiera, con la colaboración de colegas como Virginia Simao, futura licenciada en comercio internacional y del aporte de la lic. Beatriz Asivera. Así como la supervisión de varios profesionales de la Universidad, en el relevamiento de los temas. Se realizó el trabajo en conjunto, del cual por el contexto en pandemia. Aún no sabemos los resultados. Pero esto no fue impedimento para nuevamente participar en un segundo ensayo. El de género y economía,. Que realice junto a mi gran amiga y colega que me brinda su crítica constructiva, que en ella encuentro, para llevar adelante nuestras ideas y propuestas, mi reconocimiento a vos, Virginia Simao, porque en vos veo a una gran profesional.. Y con quién es un placer, día a día ir transitando el camino académico y de amistad. Ya que ambas nos retroalimentamos de nuestros conocimientos. Hace diez días presentamos el ensayo al que llamamos, **"Género Femenino y Economía"** y está disponible para todos aquellos que deseen leerlo.

Así como el de **"Inclusión Financiera y grupos vulnerables"**. Así como gané amistades por mi paso por la UPE, también he perdido varias. Y este proceso es parte de nuestra vida, no todos opinan como uno. por lo que lo encuentro perfecto. Ya que sería aburrido, si todos pensamos de la misma forma, la clave es saber separar el conocimiento y las ideas, de la verdadera amistad, compañerismo y hasta el respeto.

Espero que mi relato, les haya generado alguna inquietud, a aquellos que tienen aspectos similares y que encuentran una afinidad con mi palabras.

A un año de cumplir, mis cuatro décadas de vida. siento que me encuentro en el mejor momento de mi vida, llena de deseos, sueños y vitalidad. soy de pensar, que no importan los años vividos, que tránsito el cuerpo. si lo que cuenta realmente es la edad con la que el alma o la esencia de cada uno se identifique. En mi caso, me siento como menos de 30 años. Y aunque en un momento de mi trayectoria, inicie tarde mi paso por la Universidad, hoy comprendo y reitero que cada persona tiene su tiempo y proceso para encontrar su vocación. Y se que estoy en mi camino, cada vez más cerca de ser lo que sueño. llegar a ser una investigadora del CONICET u otro organismo nacional, desde el cuál, pueda ayudar con mis aportes.

Jamás se cansen de aprender, leer, cuestionar, reflexionar, y hasta de dudar de la información que leen. Ni mucho menos de ser solidarios. Nuestra sociedad necesita más gente empática, y menos gente negativa. Hay muchos aspectos que necesitamos superar y mejorar como sociedad.

Por eso los invito ansiosamente a que den sus valiosos aportes, para a través de ellos, ir hacia un nivel de vida mejor, general y justo. Ya sea a través de concursos como el que menciones o, becas en la Universidad.

Quiero dejar un mensaje personal, a todos los que se desempeñan en la Universidad de Ezeiza. Decirles "GRACIAS", porque con cada uno de ustedes, desde su función y humanidad. Crean un hermoso clima de hogar en la institución. Extraño tanto la presencialidad, como las charlas y los mates entre clase y clase. Extraño tanto ser alumna de la UPE, que actualmente, curso la Diplomatura en organización con Lacoren, así como Excel, con el Profesor Gabriel Panik.

Además de Gsuite, con Daniel Cirigliano, excelentes docentes universitarios que espero pronto puedan conocer.

Por último quiero expresar mi admiración a quienes siempre me han dado lo mejor de ellos, además de su apoyo , a través de su sabiduría. Mi agradecimiento, a los licenciados: Mirian Ardura, Juan Manuel Roselló, Magíster en Desarrollo Económico, Juan Manuel Telechea y el Lic.Pablo Fera, quien me asesoró con mi tesis de graduación en Dic. 2020 y a quién estoy feliz de haber conocido y aprender de su profesionalismo. Y a todos los profesores de todas las carreras, que cada día ponen todo de sí mismos, para formar más y mejores profesionales.

Un saludo y un abrazo enorme.

Ivana Mabel Landriel
Licenciada en Comercio Internacional
Email: landrielivanamabel@gmail.com
Tel: (+54)1134094480
Futura Magister e Investigadora.

ACTIVIDADES DESTACADAS

- ***CLASES ESPEJO***

El 20/05 y el 3/06 se desarrollaron dos clases espejos entre la Universidad Provincial de Ezeiza (Argentina) y la Universidad Tecnológica de Tula-Tepeji (México). En las mismas participaron las Profesoras Mirian Ardura y Constanza Bublioni (en representación de la UPE) y Paulette Rosalía Pérez Ponce, Nora Berenice Ortiz Zabala y María del Rocío Vilchis Trueba (en representación de la UTTT). En ambas jornadas, han participado más de 120 estudiantes tanto de la UPE como de la UTTT. Estas jornadas contribuyen a la Internacionalización de la Licenciatura en Comercio Internacional y de la UPE.

Aprovechamos la oportunidad de agradecer la partaicipación de docentes y alumnos de las dos Universidades.

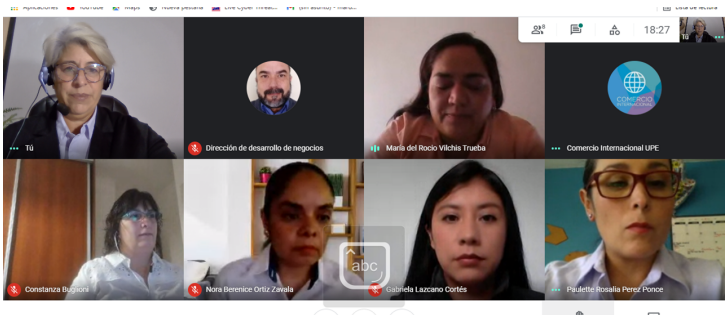

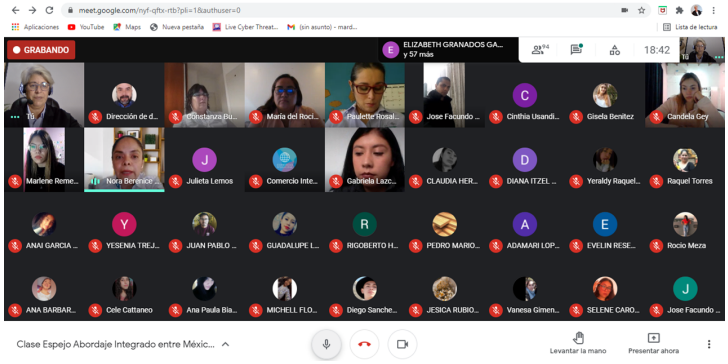

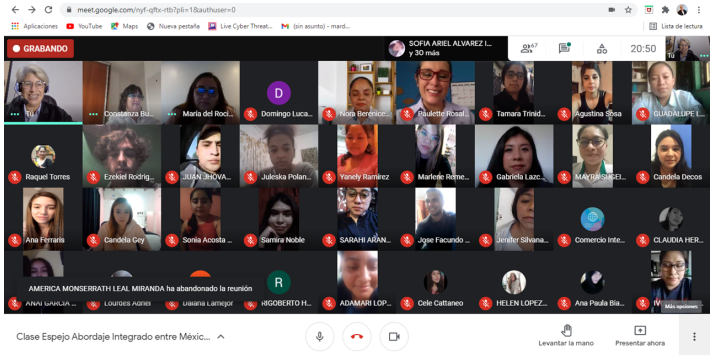

- ***NUESTROS CANALES DE COMUNICACIÓN***

Instagram
(@CIUPEOFICIAL)

YouTube/Comercio Internacional UPE

Facebook
@UPE LICENCIATURA EN COMERCIO INTERNACIONAL (OFICIAL)

TE TIRO LA POSTA...

COLABORACIÓN DEL OBSERVATORIO DE COMERCIO INTERNACIONAL

América Latina 2020. Los mecanismos extrajudiciales de resolución de conflictos en línea: su problemática en el derecho internacional privado.
El futuro del comercio electrónico depende en gran parte del desarrollo de mecanismos extrajudiciales para la solución de conflictos adaptados a la dinámica de internet (ODR), que sean capaces de brindar seguridad y confianza a consumidores y comerciantes por igual. Lo cierto es que a la fecha no existe una normativa internacional consensuada para la solución de controversias transfronterizas relativas al comercio electrónico entre empresas y consumidores. Lo anterior, trae como resultado una serie de dificultades a nivel global que definitivamente impactan al Derecho Internacional Privado. La finalidad de este artículo es precisamente poner de manifiesto la problemática que enfrentan en la actualidad los ODR, al momento de resolver conflictos derivados del comercio digital y plantear, con una visión diferente –más atrevida y postmodernista-, algunas ideas de como deberían ser abordadas dichas dificultades.
https://revistas.urosario.edu.co/index.php/acdi/article/view/7524

NACIONES UNIDAS 2020. Informe Especial CEPAL. Los efectos del COVID-19 en el comercio internacional y la logística
https://drive.google.com/drive/folders/1wPmcK0IifqDnjkof1KIluU8rRVd83uQl?usp=sharing

CHINA 2019. Explorando la tecnología blockchain en el comercio internacional: reingeniería de procesos comerciales para cartas de crédito.
Exploring blockchain technology in international trade: Business process re-engineering for letter of credit
The purpose of this paper is to explore the applicability of blockchain technology in international trade process from a perspective of letter of credit payment.
https://www.emerald.com/insight/content/doi/10.1108/IMDS-12-2018-0568/full/html

UE 2018. El papel que juega Bitcoin en el comercio internacional
The Role Bitcoin Plays In International Trade
It's only a matter of time before Bitcoin takes over the world… literally. After years of wondering whether or not Bitcoin would stay around, it's starting to mold itself into one of the leading solutions for doing business across international borders. What started out as a pseudo interest by a select group of people is poised to become a major player in the world market. In this blog post, Coin Cloud explores the role that Bitcoin plays in international trade.
https://coincloud.medium.com/the-role-bitcoin-plays-in-international-trade-37c7fcfdd7ed

Boletín de noticias

Si querés colaborar con el Boletín de Noticias CIUPE @NLINE, contanos tu propuesta enviando un mail a comerciointernacional@upe.edu.ar

UNIVERSIDAD PROVINCIAL DE EZEIZA

2011-2021